培壅功宏

宋子文題

真正老牌

德國獅馬牌肥田粉

性質純良　不壞土壤

用壅田地　收穫倍豐

保證成分	
獅馬牌硫酸錏	
淡氣	20.6%
和合肥田粉	
淡氣	16.5%
磷酸	16.5%
加里	21.5%

如有詢問請函愛禮司洋行

總行 南方 分行
總代理處 上海 香港 廣州 廈門 汕頭 福州
上海北京路二號 愛禮司洋行 ...

林鴻波受任克忠公司常年法律顧問

……雅士文儒、閨秀名媛、隨意選擇、……分銷處……徵笑 永安 太記……
克忠公司在廈特聘文勝林鴻波律師為常年法律顧問、上列當事人財產名譽及一切權益如被侵害本律師當依法保障之
事務所廈門水仙宮(分所思明東路三十六號 電話一〇一四號

上海 漢陽 克忠公司特約發行

……術絲織廠

……復若身臨其境、若用為禮物餽贈、尤為人所歡迎、……中華書局 漳州辦理處 民生實業社 ……惠顧、請到廈門總經理處永新號架號……

西湖名勝……寺內周知……天然、人皆仰企、然遊者……目雲煙、美景眼底、聞者徒增羨慕、未能得時、本廠……海內同情、用科學研究……杭州西湖擇其最之佳者、……其四時朝暮、絲織成張、……

……五九……
……分 六角 ……
一 一 五 六
二 八 六
……路門牌九十八號
價目
……國外
……七一
(以上價目……

永字牌套鞋

晴雨鞋　跑鞋　勞動鞋

以永字牌套鞋贈情人其受歡迎也無疑

上海永和實業公司出品

發行所　上海老北門

閩南總經理廈門開元路捷茂行

……七上海天廚味精……
國貨首先創製之調味粉

……各埠南貨海味食物等舖均有經售

味精

調味 品上 鮮美……

發行所上海寧波路三七九號

味精

國內外各埠南貨海味食物等舖均有經售

天廚味精廠出品
上海寧波路三七九號

……儲庫告

方……銀行廈門字樣鈔票計一元五元十元共三種……中南銀行隨時兌現特此廣告

□社告　今日為勞働節本社循工一日明日新報三日照常出版

張學良昨乘飛機抵京

朱光沐接見記者

國民會議提案有二

▲今晨上海專電、張學良、李石曾、張繼、及朱光沐三十日晨九時乘飛機離天津後二時午到南京、蔣介石派邵力子歡迎、南京高級文武官員均到故宮飛機場迎接、張學良下機後、即返鐵湯池行轅、

▲三十日南京電、國府委員兼陸海空軍副司令張學良、以出席國民會議、并向中央報告山西善後問題、特于今晨九時、由津偕副部總行營總務處長朱光沐、副官長湯國楨、侍衛副官長唐海、遼甯警務處長黃顯聲、暨中央委員吳鐵城、張繼、李石曾、褚民誼等、同乘福特號大飛機抵京、下午二時三十五分停落飛機場、事前國府文官處、因已接張氏來京確息、故于十二時通知各機關、簡任職以上人員、二時前一律前往歡迎、蔣主席代表高凌百、參謀本部次長鮑文樾、首都警察廳長吳思豫、首都衛戍司令谷正倫、暨邵力子、張羣、洪郎年、賀耀祖、陳儀、陳紹寬、連聲海、楊杰、魏道明、及各報館通訊社記者數十人、于今日雨滂沱之際、前往飛機場歡迎、下午二時三十分、歡迎人員遙見張氏所乘飛機翱翔而來、旋即降落飛機場、張氏下機後、即與朱光沐吳鐵城、乘汽車馳往湯池行轅、歡迎人員、僅向副官投刺、未及一一會見、到轅後、蔣介石、吳稚暉、王伯羣、李書華、賀耀祖、魏道明等、均前往拜謁、報社記者亦前往請見、由朱光沐代表接見、據朱氏云、副司令于昨夜一時乘車到津、因宵未眠、今晨九時又乘機來京、精神甚為疲倦、稍事休息、再接見、并謂晉省各將領均集中北平、對山西善後已商定辦法、此次特由副司令詳呈中央、副座對國議提案、已預備兩件、此時不便發表、副座此次來京日期、須國議閉幕後、方可定離京日期、張氏在軍校私邸、宴請[illegible]

十時楊衛往下艦乘汽車[illegible]湯登[illegible]私邸、陳壁英沈覲冕郁邦彥及楊之[illegible]等同來、陳季良午十二時往謁楊、報告海軍防務、二時半楊與[illegible]晚車入京、出席明日「五月一日」[illegible]軍艦長、[illegible]中央執委臨時全體會議、陳壁英陳季良同車晉京、據楊隨來副官林植津談話、楊此來除參加臨時全會及國民會議外、閩省財政實窘境、政費無着、須與中央接洽、至外傳閩省府委員總辭職事、則未有所聞、楊離閩後、由方聲濤暫代省府主席、林忠薩[illegible]案、楊意聽中央處置、郁邦彥來滬係省親、

孫科身體不適入醫院

▲今晨上海專電、王寵惠來滬休養後、孫科日前亦來滬、因身體不適、已入醫院休養、

國府公佈國議警衛條例

招商局專員李仲公辭職

▲今晨上海專電、國府三十日令准李仲公辭職、郭外峯繼任招商局總管理處專員、郭為上海特別市交易所常務理事、[illegible]、又令任命李仲公為安徽省政府委員、兼教育廳長、原安徽省委兼教廳長程天放另有任用、

▲三十日南京電、國民政府命令、一、招商局總管理局專員李仲公准免本職、此令、二、派郭外峯為招商局總管理局專員、此令、三、安徽省政府委員兼教育廳廳長程天放另有任用、應免本兼各職、四、[illegible]、制定國民會議警衛處組織條例公佈之、此令「廣」

龐炳勳談孫殿英

▲三十日上海專電、龐炳勳近發表談話、略謂余及孫殿英部均經中央准接新編制各編一師、宋哲元部編兩師、但孫宋兩部困難、宋部編四師、副司令允孫部暫編兩團、宋部編四團、俟三四月後再縮編、張副司令囑余電孫、勿信謠言、應服從中央、擁護統一、否則即為國民公敵、

石友三服從中央

▲三十日上海專電、石友三派員攜親筆函謁張學良、表示服從中央及張副司令命令、張派其弟學成及劉維勇赴順德查石部行動、並撥餉十萬元、外間謠傳已息、又電、津訊、外間謠傳石友三部向南移動、係日人故意官傳、石方代表寓津者、已否認其說、

華僑考察團到滬

▲今晨上海專電、巴達維亞華僑考察團全體亦乘[illegible]安艦三十日抵滬、上海市政府上海總商會國貨[illegible]商廠[illegible]代表登艦迎接、晚市政府[illegible]上海當局函各報對該團[illegible]

臨時中執全會

委員會、臨時全體會議、[illegible]

[illegible]見慈等人均已于今「三十」[illegible]現在西安、林森[illegible]垣仍在漳外、何應欽在[illegible]指揮剿匪尚未到京外、其餘尚可到京者有楊樹莊、陳壁英、林雲陔李文範、陳策、陳銘樞等、（廣）

蕭之楚部佔龍王山

▲廿九日漢口電、蕭之楚[illegible]、陳王兩旅進剿龍王山、赤匪已擊潰、二十七日佔龍王山、刻仍在進剿中、「廣」

吳佩孚將過漢東下

▲二十九日漢口電、吳佩孚五月底可到漢、即東下、「廣」

吉鴻昌等部擊破匪老巢

▲二十九日漢口電、吉鴻昌張印相馬鴻逵各軍、猛攻光山赤匪、二十六日晚將赤匪老巢赤城[illegible]、殘匪千餘、向東南潰竄、刻正進剿中、「廣」

華陽船員談遇難情形

船主打倒車無喪全船生命

撈起無望公私損失數十萬

▲今晨上海專電、華陽輪沉後救起船員工人七十八、二十九日晨七時到滬、均單身無物、據云、輪觸礁後、被船主打倒車、而將艙底剖開、故致沉沒極速、若在夜中、船員搭客將全部溺死、現船身全沉海中、僅一桅露水面、船貨均無撈起希望、公私損失至少四五十萬、

香港對海發生炸彈

▲三十日上海專電、香港對海叢京旅館二十九日晚九時半、[illegible]炸彈、傷六七人、中一人[illegible]斃、

[illegible]京車輛已照撥

▲卅日南京[illegible]、[illegible]車輛[illegible]復[illegible]委員會[illegible]北[illegible]照撥矣、（廣）

汀杭均甚安甯

朱毛竄尋鄔已擊潰

▲三十日上海專電、汕頭、韓鉅由蕉嶺來汕、據談、汀州上杭均甚安甯、兩縣保安隊正計劃搜剿殘匪、朱毛紅軍數千竄尋鄔、經六十師遣旅擊散、

歐亞郵運航空夜間航行

▲卅日南京電、歐亞郵運航空公司、前派德機師駕歐亞二號機、由滬飛滿州里、現聞該機于廿八日由滿起航、經北平、于昨日抵滬、刻為郵航迅速起見、決于夏季舉行夜間航行、期由滬至滿當日可達、（廣）

克公爐坑

謝仰麒[illegible]（閩南社）[illegible]追匪[illegible]當將公爐坑佔領、我中路[illegible]沿途搜索[illegible]廿二[illegible]

□置業聲明

[illegible]中向過[illegible]先生明買來[illegible]和記[illegible]行地址在[illegible]一段[illegible]路外尚有四十方丈經己議定價[illegible]不日行契過[illegible]倘與該地有轇轕不明者自登報之日起限一禮拜內到廿四號頂新義成內聲明理會逾期如有發生事[illegible]作無效恐未週知特登報聲明以免後論

民國廿年四月卅日　協成建業公司啟

□置業聲明

茲憑中介紹向張[illegible]君買過店屋一座址在廈門和後保土名打釣巷綺仔頂坐北向南第柒間門牌第二十八號經議價送定不日行契過[illegible]找清倘有與該屋轇轕不明者自登報日起限一星期內請到[illegible]牌拾柒號[illegible]水和洋行聲明理會逾期作為無效特此登報聲明以免後論此佈

中華民國貳拾年四月廿八日　高標弈啟

□取消約字

三月間思明北路一十九號厝華利公司曾聘弟任外口買賣之職並給弟約字壹紙後因雙方不能同意欲將此約字取消無如弟將此紙寄在石喜君處由石喜君經手失落萬一發現此紙作廢特此聲明

民國廿年四月卅日　[illegible]建基白

□置業聲明

茲憑中向[illegible]嘉隆合記[illegible]林氏[illegible]榕[illegible]錫[illegible]等明買店屋全座址在舊外武廟紙街仔現[illegible]門牌八號[illegible]中街後門門牌八號經已議定價值不日行契過[illegible]倘與[illegible]店屋有糾葛不明等情者自登報日起限一星期內到本[illegible]會逾期作為無效恐未週知特登報[illegible]

民國二十年四月[illegible]日　廈門中街門牌八號　寶先[illegible]樓啟

□置地聲明

敬啟者敝公司茲憑中承買與有恩君地段乙所址在政內厝澳嶺腳花園經已議妥送定不日成契過[illegible]倘有與該地糾葛者自登報之日起限兩星期內請到內厝澳后厝路業美良住宅聲明理會逾期如有發生事[illegible]概作無效恐未週知特此聲明

民國二十年四月廿八日　鼓浪嶼今利民置業公司啓

□置業聲明

[illegible]啟者[illegible]憑中介[illegible]買過[illegible]土名手車巷門牌二十四號內一廳貳房右畔[illegible]嫂承先夫遺下[illegible]座址在大中保[illegible]日行契過[illegible]倘有與該屋有糾葛不明者自登報之日起[illegible]天內請向[illegible]山戲院內東房與鄰人理會過期作無效特此聲明　臨時辦事處在內厝澳[illegible]君金全住宅

民國廿年四月廿八日　劉佳成[illegible]

□泉州電燈股份有限公司董事會啟事

本董事會於四月十五日開會議決二十年六月十日下午二時為召集本公司臨時股東大會日期其開會會所定在廈門大史巷就記號除另函通知外合特登報通告務希各位股東屆期蒞會以便開議此布

民國二十年四月廿八日

□晉南養蜂場啟事

本場專飼意大利種蜜蜂蜂羣強盛產蜜豐富如欲定購蜂種請駕臨泉州南俊里（即南店巷）王宅接洽約期交貨此佈

□新民書社啟事

[illegible]營業茲為便利顧客起見復分門市部暫移中山路[illegible]頭宮邊）第二百五十九號[illegible]美書社內交易所有書籍文具和折均與敝社無異恐未週知特此通告

四月十二日

□振裕公司受股聲明

啟者本公司[illegible]現日大同路[illegible]股東陳國材志圖別業願將前加入本公司股本折出經股東議決允准除將股票合約字據交回本公司取消外理合再將[illegible]陳國材對外與人往來與本公司無涉其個人以前手[illegible]發生糾葛等亦歸其本身負責恐未週知特此登報

[illegible]十年四月廿四日

□聲明

啓者民[illegible]憑中介紹向過白[illegible]買過和後保舊名草仔較龍船宮[illegible]江道第二段現[illegible]全座門面[illegible]貳拾號貳拾[illegible]號[illegible]不日行契交清如有[illegible]

□同安謝周氏冤受[illegible]

氏自先夫謝天送在日[illegible]于永居[illegible]二[illegible]智正道[illegible]吃[illegible]件逆[illegible]氏一[illegible]不[illegible]後[illegible]善執意居[illegible]無忌從[illegible]不管[illegible]於民國十七年十二月間邀[illegible]君龍[illegible]等[illegible]同氏兄周芸[illegible]氏[illegible]破分給以免家內吵鬧氏以先夫兄天生年[illegible]十五早[illegible]之[illegible]及氏再螟二子金[illegible]承天生禋祀以安南萬益源火絞[illegible]份[illegible]與分管並給居等每人產業銀各三千元餘業歸氏[illegible]份成立鬮約[illegible]號[illegible]（鬮約[illegible]）執意居財一[illegible]手仍[illegible]無餘遂思賣火絞股份未有受主仍復向氏行兇吵[illegible]等出為姚[illegible]氏備銀二萬[illegible]火絞股份[illegible]何無得變業備銀與居等收[illegible]民國[illegible]年十一月間由居等立收銀賣股份字[illegible]後）並由居[illegible]報[illegible]多[illegible]了[illegible]於本四月十號間[illegible]謝氏[illegible]二萬元收[illegible]股份伊不[illegible]氏[illegible]迫手[illegible]加[illegible]不得已[illegible]不問等[illegible]以[illegible]人聽[illegible]以謀併吞氏[illegible]借謂他尚有很大家業未分可作後來[illegible]可多方[illegible]約入且又不僅此也誰無父母獨不念螟養之[illegible]非氏螟為子[illegible]將何[illegible]得來人心何在天理何存悖理逆天天必有生[illegible]不足與[illegible]第[illegible]螟[illegible]可告[illegible]愛[illegible]報[illegible]各界仁明君子一[illegible]覽焉鬮約及居等收[illegible]字[illegible]列如左

立鬮書[illegible]約字人[illegible]謝周氏自昔[illegible]居[illegible]守有承先夫翁遺交氏夫謝天送[illegible]南萬益源火絞生理股份及廈門店業原自先夫翁在日[illegible]生二子長天生次氏夫天送及先夫翁終[illegible]以安南[illegible]份與天生承管以廈門店[illegible]份與氏夫承管[illegible]夫兄天生早年未[illegible]逝何期氏夫亦[illegible]二十五[illegible]而亡惟遺一女子[illegible]未[illegible]無奈螟子查某以繼嗣[illegible]螟子[illegible]居永金[illegible]二[illegible]均各完[illegible]人四文情五文定孫查某俱幼未婚現因[illegible]多[illegible]先夫翁[illegible]將永居金[illegible]天[illegible]安南萬益源[illegible]份分與承管而文情文定查某[illegible]禋祀將廈門同安各店[illegible]份分與承管他日股份產業或有[illegible]不得與文情文定查某混爭廈門同安各店[illegible]孫[illegible]不得干涉永居金[illegible]流外另將[illegible]產業抽出價值銀九千元付與永居金[illegible]三人均[illegible]爲保遵請宗親戚友公同議妥[illegible]各不得異言[illegible]背敢違[illegible]許鳴官究治[illegible]有[illegible]合立鬮書一樣謄作四紙付與永居金[illegible]流各執一紙為照鈐氏自收執為憑其所分股份額開列於後

計開

一分安南萬益源股份[illegible]出四股並產業價值[illegible]千元現付與永居[illegible]執居收入（[illegible]號）

一分安南萬益源股份抽出[illegible]產業價值銀三千元現付與金[illegible]執[illegible]收入（[illegible]號）

一分安南萬益源股份抽出三[illegible]產業價值銀三千元現付與[illegible]流收入（[illegible]號）

中華民國十七年十二月　日立[illegible]

知見人[illegible]

立收銀字人姪謝永居謝金[illegible]謝[illegible]流兄弟等緣[illegible]年十二月間與叔母謝周氏鬮分家產居等分得安[illegible]司十股股份並承叔母津貼居等產業價值銀[illegible]人各安及廈門各產業概歸叔母謝周氏鬮下承管經族親芸塘監約填立鬮書[illegible]號[illegible]無異議因居住廈地箬迫中間無奈再事糾紛[illegible]謝君龍[illegible]陳君[illegible]周氏備出龍銀二萬大員[illegible]萬益源火絞十股股份坐向交居等兄弟三人收訖萬益源火絞十股股份即交叔母一賣千休日後與居等兄弟永遠無涉其同廈各業仍[illegible]約歸謝周氏承管居等兄弟並不得再生枝節藉口生[illegible]一紙付執為照

公證律師陳清[illegible]

[illegible]業稅主任、定今(一)日開辦、稅率仍照原定、每日抽五各節、經見昨報、昨厦港漁民、以財廳及思同全體[illegible]稅局布告、此項海味業營業稅、係徵諸漁行商、但漁行商代漁民免繳、每百元僅得佣金小洋五元、今稅局每百元須徵稅款大洋五元、漁行商既不能做虧本生意、當然仍取諸于漁民、是漁民徒得[illegible]豁免漁業之名、而實際仍須負海味營業稅之重擔、則稅免與未豁免等、又以各省市各種營業稅稅率、亦無值百抽五、如是之重者、各漁民因是宣告全體罷業

捕魚者、已有阮蓮生、阮文貴、張銅貫、鍾猪高、阮天發、張進壽、張烏來、張少良、張進發、鍾和、陳生、陳自來、鍾東山、歐發財等、四十餘艘、查漁民向例、齊值撒網(即停止出海捕魚之謂)時期、或發生重大事故、漁船入港、其曾帆從未卸下者、有之、即係表示一概不許出港、今日爲海味營業稅開辦之日、而全港漁戶昨日已以停止捕魚聞、不知稅局對此、將如何以善其後也、又昨晨漁戶陳生到魚九筐、被稅局扣留、陳並不肯領、此項被扣之魚、己由稅局沒收矣。

商會選出執行常委

陳瑞清等五人

洪鴻儒主席

商會于昨(三十)日下午四時舉行第一次執監委員會、討論宣誓就職典禮日期、幷選舉常務委員、及常務主席、到會者陳瑞清、黃瑞市、陳極星、黃景[illegible]、洪鴻儒、莊金章、曾[illegible]、[illegible]如、吳時演、嚴吉人、[illegible]、石鼎源、王[illegible]、魏英才、楊玉光、臨時主席黃瑞市、一、執委林永[illegible]員因故缺席時、不得託人代表、應如何解決案、議決、執監委員因事缺席、[illegible]函託代表出席、二、選舉常務委員及常務主席案、議決、推舉陳極星爲唱票員、[illegible]爲記票員、全體監察委員爲監票員、開票結果、陳瑞清十三票、黃瑞市十二票、洪鴻儒九票、莊金章八票、陳極星七票等五人中選爲常務委員、再由執委中就中選常務委員中選舉主席、開票結果、洪鴻儒中選爲常務主席、三、訂期舉行宣誓就職典禮案、議決訂五月八日下午三時在南洋商業同業公會舉行宣誓就職典禮。

一三署長對調

今日互移交

各署警官大更調

一三兩署長謝培棠與王宗世奉調令、前日己由公安局送達、定今(一)日移交、又同日對調各署警長如下、一署員與文魁與三署員劉景[illegible]對調、一署本駐所巡官薛寶桑、與局稽查員宋[illegible]東對調、二署本駐所巡官楊[illegible]瑞臣、與局稽查員[illegible]中[illegible]對調、三署[illegible]分所巡官林昌良、與[illegible]署二分所巡官[illegible]、一署二分所巡官吳紹、調三署二分所、三署三分所巡官楊志國、調四署二分所、四署二分所巡官林瑾、調二署一分所、二署一分所巡官蔡一清、調一署二分所、海後灘派出所主任巡[illegible]大帖、與大生里派出所主任[illegible]調云、

思明黨委選舉

監選員派定

本縣黨執監委員定五月一日選舉、選舉場所經指委會定爲四處、各處監選員昨(三十)日亦經指委會派定、計第一選舉處[illegible]

陳炳發案

果有張金？

且另有一廖根榮？

適中捕獲　文來廈

二十六日適中函、哄傳一時廈門空前未有之陳炳發謀殺案、己登誌本報、兇犯朱劍波陳國泰兩名己就獲執行死刑、當時尚有同謀犯供有同謀張金其人、該犯目前適中保安第一支隊在[illegible]捕名張金及名廖根榮者、訊後、解致龍巖司法公署拘押、一面函知廈門地方法院及廈海軍警備司令部、該員當解、茲將該隊致司法公署公函、及呈漳廈警備司令部呈文錄左、

一致龍巖司法公署函一

逕啓者、昨閱廈報載、在廈門謀殺陳炳發一案、尙有兇犯張金廖根榮二名在逃未獲、該犯等謀財害命、同屬[illegible]案、不料該兩犯先後竄來適、當經敝隊[illegible]、并據供[illegible]確係該犯正身、暫解龍巖司法公署拘押、[illegible]

一呈漳廈警備司令部一

「呈爲呈[illegible]事、昨閱廈門報載在廈門謀殺陳炳發案、尙有兇犯張金廖根榮(按本報載朱廖供僅有張金)二名在逃未獲、該犯等謀財害命、同深憤慨、不料該兩犯昨先後竄來適、當經敝隊拘留、幷據供明、確係該犯正身、暫解龍巖司法公署拘押、[illegible]將該兩犯[illegible]門法院及警備司令部派員繳解、相應將該犯張金廖根榮二名正身暫行解送貴署拘押、請煩查明驗收、嚴密看管、勿任逃脫、幷賜見復」、云云、

本省國民會議代表選定

詹調元等十四人

林黃張今日晉京

據省電、本省國民會議代表各縣選舉已竣、省總選舉所己及省指委會統計各縣選票、己公布最多票當選代表、計黨爲詹調元、林學淵、農爲王億曾、史家麟、陳卿芬、工爲孫世華、劉澄清、張賴愚、商爲黃弈守、黃超、林黃卷、學爲黃展譽、劉慶平、沈覲宜計十四人、又黃弈守原在廈、林學淵張賴愚各自漳泉於昨(三十)日來廈、寓南華旅社、定今(一)日乘渣華芝緬麗輪赴滬晉京、出席國民會議、

市公安局頒布

死亡報告辦法

四條

市公安局爲求人民死亡登記、於昨(卅)日訂定人民報告死亡辦法四條、分飭各區署幷通知各棺材店及布告人民知照、茲採錄佈告原文如左、「爲佈告事、照得本市自戶口清查之後、實行人事登記、乃近查市民對于死亡登記一項、每多疏忽、致調查死亡、要有不盡不實之弊、局辦理有案、似此情形、不獨全市人口死亡率、及死因職業分類比較難期精確、抑且遇有疫病死亡、於衛生上設施方針及補救辦法、亦無由預定、本局爲死亡統計、必求精確起見、茲經核定人民報告死亡辦法四條、俾便遵循、除分令各區署及各棺木店遵照辦理外、合行粘附條例、布告閤廈人民一體知悉、嗣後遇有人口死亡、當照後開辦法報告、倘有匿報或報而不實者、一經察覺、定即究罰不貸、」

[illegible]許可證、及購棺通知書、[illegible]死者[illegible]家屬[illegible]貧無力[illegible]報告該管區署[illegible]、代爲[illegible]死因等項、由報告人負責證明、或請派員查驗、三、死亡報告[illegible]向棺木店購定棺木時、應將該管區署所發之准許購棺之通知書交與該店收存、四、購棺許可證、死者家屬應保管至出葬爲止、如該死者出葬、應隨時攜帶、以便查[illegible]」、

至飭各區署令文及通知棺木店通知書文與上同從略、

◎◎　◎◎　◎◎

南甯輪昨已到廈

當時補救到廈再修

湖北輪已經駛滬

太古洋行南甯湖北兩輪、在主嶼海面相撞、南甯輪首微傷、由湖北輪拖帶來廈、昨(卅)日本報、業載可到各情、續查南甯輪係廿八日由上海運載大批豆餅往汕、廿九晨輪至主嶼附近、天氣降霧、時適該行之湖北輪、由廈往滬、兩輪一上一下、不期而値、當時湖北輪鼓行較速、竟撞南甯輪首撞穿一洞、幸該輪大副船主等、立即設法補救、一面燒[illegible]、一面抽水退、一面[illegible]、始得於昨(卅)下午一時駛抵厦港海面停泊、輪抛錠後、由太古行僱大古(舟旁)數艘、前往南甯停泊地點、將所載豆餅卸下、然後由該輪機師、從事嚴密修理時、大約今(一)晨或可修妥、屆時、仍將豆餅載入輪中、駛往汕頭起卸、至湖北輪雖與南甯輪互撞、因未受傷、出事後、見南甯輪無甚大礙、己逕行駛往上海矣、

購地換部照

可向路政處接洽

司令部布告

漳廈海軍警備司令部昨日貼出第四號佈告云、爲佈告事、查民間領購各段堤岸及新[illegible]地區、[illegible]均經發給財廳印照、業己[illegible]發到廈、嗣後民間領購地段[illegible]請領部照及前此購地領有[illegible]照欲換部照者、儘可逕赴路政處接洽、合行布告週知此佈

禾山農會請

還朝山地不可

[illegible]物、[illegible]不料[illegible]日前[illegible]

[illegible]下、遵照者、案查前准貴會[illegible]第九二七號公函、據禾山農會呈、關於朝山脚圍地大小計一百三十二圻、被禾山[illegible]、[illegible]轉飭該處查明具復、以保業權、等由准此、當經函轉、[illegible]令該處收回官產字樣、[illegible]禾山土地辦事處呈復稱、查[illegible]社朝山南一帶、所有田園地畝、業經按址編號、於去年十月間繕發通知書、交由該社社長葉坤地等轉給各業戶、限期[illegible]、逾期按章認爲無主荒地、即行插界、收歸官有、以爲興辦實業之用、各在案、似此顧全人民權利、在行使職權上、已屬寬大、距事延數月、從未見該社人民申報、職處爲維持公家威信並鼓勵實業起見、自當按章辦理、遂於本年三月間將該荒地測量、以達整理土地之本旨、一面招領使用、以[illegible]、按該農會呈稱各節、對於職處所有告文盡若罔聞、果該農會既知業主[illegible]南洋、或擬將該荒地加以開闢、與辦實業、即當於事前聲請保留、不圖於插界之後、捏詞傳布、淆惑聽聞、其於職處進行影響實非淺鮮、(中就裕生公司領地種棉事從略)且禾山幅員遼闊、荒地到處皆是、該農會果擬興辦實業、儘可擇地開闢、固不必拘拘於薛嶺一隅、故意爭執、若認該荒地爲世管之業、按章與辦實業、得可收用、給予相當地價、此項手續、業經[illegible]該處地測定界址、繪製詳圖、粘發布告、凡在該界內所有現存之地號、無論己報未報、准其持出管業佈證、來處呈驗領回地價(譯文中略)所有[illegible]、查覆緣由、理合具陳、等情據此、相應函達貴會照轉知爲荷。○○○

夫死家貧可奈何

頻行兒語悔再婚

從白水！明丹心？

昨(三十)晨八時廈禾路(輪渡[illegible]公會附近)水面浮現一女屍、即時人聲嘈雜、圍觀爲衆、詢有死者夫家姑母到地認屍、查死者翁宋氏賓、年三十六歲、思明人、其夫爲阿六於去年十月間逝世、家境貧寒、遺子女各一、子名阿水年六歲、女名愛治甫三歲、住柔娟街陳厝內、然在此廈門生活程度日高、米珠薪桂、實感生活困難、況乘[illegible]擬再蘸丈夫、以求溫飽、已由夫姑作媒、擬與某姓爲婚、議定聘禮大洋八十元、先交十四元爲定銀、且定數日迎娶矣、不料數日前、死者在家中拾[illegible]物、[illegible]新夫家[illegible]、乃云「不要搬走我爸爸物件、我不跟汝往某姓家去」其母聞言、心有感觸、有悔婚意、[illegible]自[illegible]、幸爲同居發覺不死、至前(廿八)日下午三時許、忽由家外出、不知所之、迨昨晨始發覺死於河[illegible]、九時許、由該管地保報告法院檢察處、即由檢驗吏李新等前往驗屍、驗得翁宋氏屍一具、年卅六歲、身穿花布衫烏布褲、頭面全身均己發變、腹部膨脹、鼻竅各有泥沙、並流出[illegible]、手足心白皺、驗畢、即著陳翁氏屍親屍收殮、

種痘須在陸上

檢疫所布告

[illegible]乏作者[illegible]請

[illegible]有特別事故、臨時在船請予[illegible]、手續不合、種痘甚多、[illegible]僑民人等、須知種痘[illegible]、自應在所方可周至、在船種痘、[illegible]時間影響、必致延誤輪船出口、除非係特別事故在船請放洋、妨害不淺、此後凡僑民[illegible]、且時間影響[illegible]種痘苗外、務須一體來所種痘、以符定章、而維公益、倘查係有意避免不來、所而在船種痘者、自應責令另繳費用、以爲玩忽者戒、爲此合行通告、仰各僑民知照、此告、

解散雙十學會

教育局訓令

不合部章改組自治會

此次雙十學校因化學問題引起風潮後、教育局以該校學生所組織之「雙十學會」性質特殊、經審查一過、認爲係黨政黨組織、不適合學生團體、於昨(卅)日訓令該校、原文如下、「爲令遵事、查學校學生自治會組織大綱、前經本局印發各校遵照改組在案、茲查雙十學會章程、其所訂定之規程及組織、實未依章辦理、又未呈請本局備案、殊屬非是、應由該校長即日將該學會解散、遵依章指導改組學生自治會、仰即遵照辦理、幷將辦理情形具報、切切此令、

林德耀昨晉省

教育局局長林德耀、因本省五月五日舉行全省教育局局長會議、及全省教育行政成績展覽會、昨「三十」趁輪進省、計帶有行政案件、及成績圖表一共一百二十二件、

徐炳元昨返省

閩侯地方法院檢察官徐炳元、此次蒞廈偵查五通慘案、各詳情以偵査頗有相當結果、且未能留廈過久、擬於二十七日回省、均載本報、査徐己於昨(卅)日上午十二時搭海澄輪返省矣

蘇金面不死

日可吸鴉片

陳國輝補充營長蘇金陞(即歪面)、被陳捕禁於龍巖、[illegible]部、經兩誌本報、茲[illegible]所部[illegible]、因彈從鎖子骨穿出、經陳部軍醫醫治後、已可無生命危險、而陳以蘇部己完全繳械、亦不欲將其槍斃、故除另闢一優待室爲其拘禁外、幷許其自由吸食鴉片、及任[illegible]

女子在民法上之地位

法院長與婦協代表談話

詳釋女子權制與自由

二十九日思明婦女協會代表蔡麗蓮等訪問思明地方法院院長范體仁談該會會務進行情形、請求指導、並談及婦女問題頗關重要、雙方談話如下、問、(婦協代表問下同)關於女子繼承財產是否己嫁未嫁不同、答、(范院長答下同)親屬繼承法業規定於五五施行、凡女子無論己嫁未嫁均有繼承其父母遺產之權、但其父在國民革命軍到廈以前死亡者不能繼承、問、夫死後妻能否繼承其夫財產、答、夫死後妻得繼承其夫財產、但須與其子女按人數均分、問、女死後其女之女即外甥能否繼承其外祖母之財產、答、能、問、夫死無子、是否由其妻繼承其夫財產、是否必須移繼嗣子續統、答、新民法己廢除宗祧繼承、無須一定過繼嗣子、但妻只能繼承其夫財產二分之一、問、近來妓女因受鴇母虐待、往往向本會聲請救濟、而鴇母往往提出債權對抗、然查此項債權、往往爲抵押妓女所借、幷非妓女本意、此項債權似無須償還、答、查人身不能爲物權之標的、以人身爲抵押、根本上即屬違法、自無須償還、問、妓女在[illegible]下、其賣身所得之[illegible]致不能生活、[illegible]借錢與妓女維持生活、[illegible]物等、利息又極高、以致妓女負債甚多、終身不能償還、[illegible]終身、能從[illegible]自由、[illegible]、依照吾黨三民主義的立場[illegible]來、似應取締否、答、凡債權須有法律上之原因、方能請求給付、否則不能請求、[illegible]面利用妓女賣身、則其供給生活費用及一般人不必要之妓女奢侈品、用款乃屬當然之結果、如此項用費又變成借款、加重利息以[illegible]、實屬可惡、依照[illegible]道理、自不能請求償還、如民法第二百一十九條行使債權應依誠實及信用方法、此項借款[illegible]違反上開原則、反之、民法[illegible]一百八十條第四款因不法原因而爲給付者、[illegible]

者、亦自不能請求給付也、此在天津上海各地方法院曾有判例、故鴇母對於妓女之債權基於不法原因、則自不能有合法償還、問、妓女如不願爲妓及妾、不願爲妾是否有完全自由、在法律上不受限制否、答、法律上並不承認妓女及妾之制度

[illegible]夫[illegible]財產[illegible]爲[illegible]法定[illegible]、[illegible]所得之[illegible]、爲妻[illegible]有[illegible]勞動所得[illegible]、爲妻所獨有之手)是否繼承與之一、(下略)。

類似工人男屍

晨光路海邊

破彩襪褲　溺死

昨日(卅日)上午七時許、晨光路海邊發現一具工人不知姓氏之男屍一具、年約四十餘歲[illegible]、[illegible]三寸許、右[illegible]、傷口參差不[illegible]深至肌、左手背擦痕[illegible]微破、[illegible]長不一、[illegible]保生[illegible]海身死、乃由者地保代爲收埋

雖居喪無訴處

白碧華甯尋

夫家舊一誤於前　再

爹娘悔[illegible]

廟橫街新民書社店東白嘉祥之女碧華、服毒自殺案、[illegible]己[illegible]廿六日本報、[illegible]係服鴉片斃命、經法院檢驗、[illegible]、因白氏父未有表示、故法院[illegible]死者之姑及夫、末予以訊究也、茲事發生後、即[illegible]沉寂、社會人士、頗多注意及之者、記者特從白碧華親屬方面調查死者生前景遇、及其自殺之原因、甚詳、蓋白氏之死、實生於舊式婚姻制度下之犧牲者、是故不能明日責花、[illegible]叙如左、倘亦關心茲事者之所樂親歟、查白氏爲白嘉祥之親生女、父母愛如掌珠、生平未嘗加以責罵、故天性活潑、在[illegible]女學[illegible]畢業時、即浸潤新空氣、爲一新的女青年、但其父母則頗受舊式禮教之束縛、當爲女擇婚時、聞媒言、謝天恩年十八歲、能經理商業、意許以爲婦、初不問新之家庭如何、及徵女同意也、比玉鏡臺下、親迎有日、其姑李氏、對妝奩稀稀、頗多遺言、白家亦憤而拒婚、天恩搒偟無計、丐親友向白父緩頰、始得百桶親迎、白既歸謝、夫妻感情雖不惡、然因所在既爲舊家庭、姑性戾、謝又爲舊式家庭下之半舊半新男子、且諸事由于父母媒妁之命、並不能[illegible]、自在意中、自彼白[illegible]、[illegible]訴于父母、[illegible]不爲[illegible]

[illegible]年、白欲[illegible]妻感情益現裂痕、[illegible]自怨艾、其父[illegible]之、而未[illegible]、夜[illegible]不時、其姑又[illegible]、於是精神肉體、[illegible]苦、月之廿四晚、謝至三時許歸、白讓之、謂時己深夜[illegible]、必[illegible]來、謝怒推白、謂兒[illegible]、夫婦爭起口角、時謝母未[illegible]、聞兒媳勃谿、因謂媳曰、「一兒死可以再生、夫死是不[illegible]的」、白聞益自悲、泣不寐、天既曙[illegible]、白遂將預購之鴉片吞[illegible]、白所購之鴉片、[illegible]、底姑楊氏所見、[illegible]是始知其死念之早萌、比家人驚覺、[illegible]遍告其父[illegible]、嘉祥至、[illegible]、可救藥、于是姑生早知今日、悔不當初之歎、時謝[illegible]白不忍愛女之慘死、對己不利、向白長跪自投、謂無論如何[illegible]、亦當曲予容納、白以女已死不能復生、即使金棺葬女、亦有何益、遂不與計較、故當檢察官林蓋詢白、白「聽說是[illegible]死」、「汝女是如何死」、白答「聽說是[illegible]」[illegible]之請矣、[illegible]者、亦有謂白己得婿、[illegible]有謂白己[illegible]、[illegible]管擔[illegible]之詞耳、[illegible]日[illegible]未殮[illegible]

新出世 金斧牌香烟

質美味醇

每包廿枝

小洋二角

雙妹嚜茉莉霜

雙妹嚜固髮膠

價目 大號四角 二號二角半 三號角半

雙妹嚜艷顏水

價目 二磅莊一元 六角瓶六角 大號四角 二號二角半

雙妹嚜艷容霜

價目 大號三角

價目 大號三角半 小號一角半

雙妹嚜花露水

價目 大號二角 二號一角 三號半角

雙妹嚜生髮油

價目 大號四角 二號二角半 三號角半 四號一角

雙妹嚜牙膏

價目 大號五角 二號二角 三號二角 四號一角

雙妹嚜牙粉

價目 大號三角半 二號角半 三號半角

雙妹嚜紅雪花膏

價目 大號二角半 二號角半

價目 大號五角 小號三角

中華……敬

廉園茶餅 艸神

(廉)(圃)(吳)(氏)(祕)(製)

萬應茶餅 百味草神 解渴止 却病除煩

茲啓者敝家傳神人秘方參考藥石具銓研究配合精製萬應茶餅靈驗草馳行銷己久備受海內外人士特加贊許茲爲應社會之需求供顧客之利便特在廈門新路頭門牌號建設發行所門售批發備極歡迎惠顧諸君査與乎來茶餅草神氣味甘爲酒餘飯後之良友能治四時感冒吐瀉腹痛凡隔反胃山嵐瘴癘痢瘟疫以及水土不服諸症至消風祛暑調胃健脾解酒止渴消煩納煩尤其餘事誠居家之要方旅行之要品茶餅每塊重量二錢五分每兩四塊每觔六十四塊定價大洋二元五角六分百草神每匣一兩每斤十六匣定大洋一元二角八分貨真價實裝璜雅觀家居旅行皆帶均宜各界惠顧請認明本號招牌庶不致誤

本號開幕伊始大減價四星期照實價收九折俾酬顧客

雙環嘜衛生牙膏

雙環 花露

廈門總經理

中國百家利有限

來大同

分銷處 廈門亭仔下街正盈公司

霍亂吐瀉胃……

香港……

廈門林森工程機器貿易公司

地址 海後自來水公司南樓

電話 一一四四

國貨 洋灰

華洋各建 各大建造廠 [illegible]

永固牌荻細式柴油引擎

此机構造 [illegible] 實用油 [illegible] 使用 [illegible] 院欲自備發電机者用本牌引擎最 [illegible] 經裝設本牌引擎駛行極濟耐省低 毫無阻滯之弊

德商信誼化學製藥廠廈門分行

用其匠心採取植物 煉提出純粹之丁種 [illegible] 寶貴效速性驅 [illegible] 替 丁種維他命與信誼國 [illegible]

長命

Vita-Spermin 併二 [illegible] 好 [illegible] 空前之發明 功能促進 [illegible] 精力補虛損助衰老助消化固腎 [illegible] 血液 [illegible] 然生理作用 [illegible] 身足以却 [illegible] 延年返老還童 [illegible]

君欲圖大利須 [illegible] 利器

福特公共汽車爲生財之利器、底盤堅韌、机械健全、故可耐久、駛行穩速、乘坐舒適、故乘客必多、日計月累、而大利在其中矣

新式福特運貨車之底盤、前輪軸爲鋼合金所製、前軸爲横軸、橢圓式、前輪車制加大、可使安全程度增高、後輪軸應用斜面螺旋齒輪、軸壳非常堅强、是底盤之堅韌有力既如此、而机械方面之設計、又復健全異常、例如四度傳力机、爲速度與動力立一廣大彈性範圍、引擎運轉不須過速、即可發生四十四匹馬力之動力、對動横桿式之後彈簧、足以制止震撼、複種特色、不勝枚舉、前後輪間距離 普通爲一百三十一寸半、其爲一百五十七寸者亦有之、複式後輪、加費無多、即可代裝、同一大小之氣胎、適用於全車、此種新式福特運貨車底盤之上、裝配公共乘客車身、旣迅速、亦安全、且經濟、如此而猶謂顧客難滿人意、利可必者、未之有也、

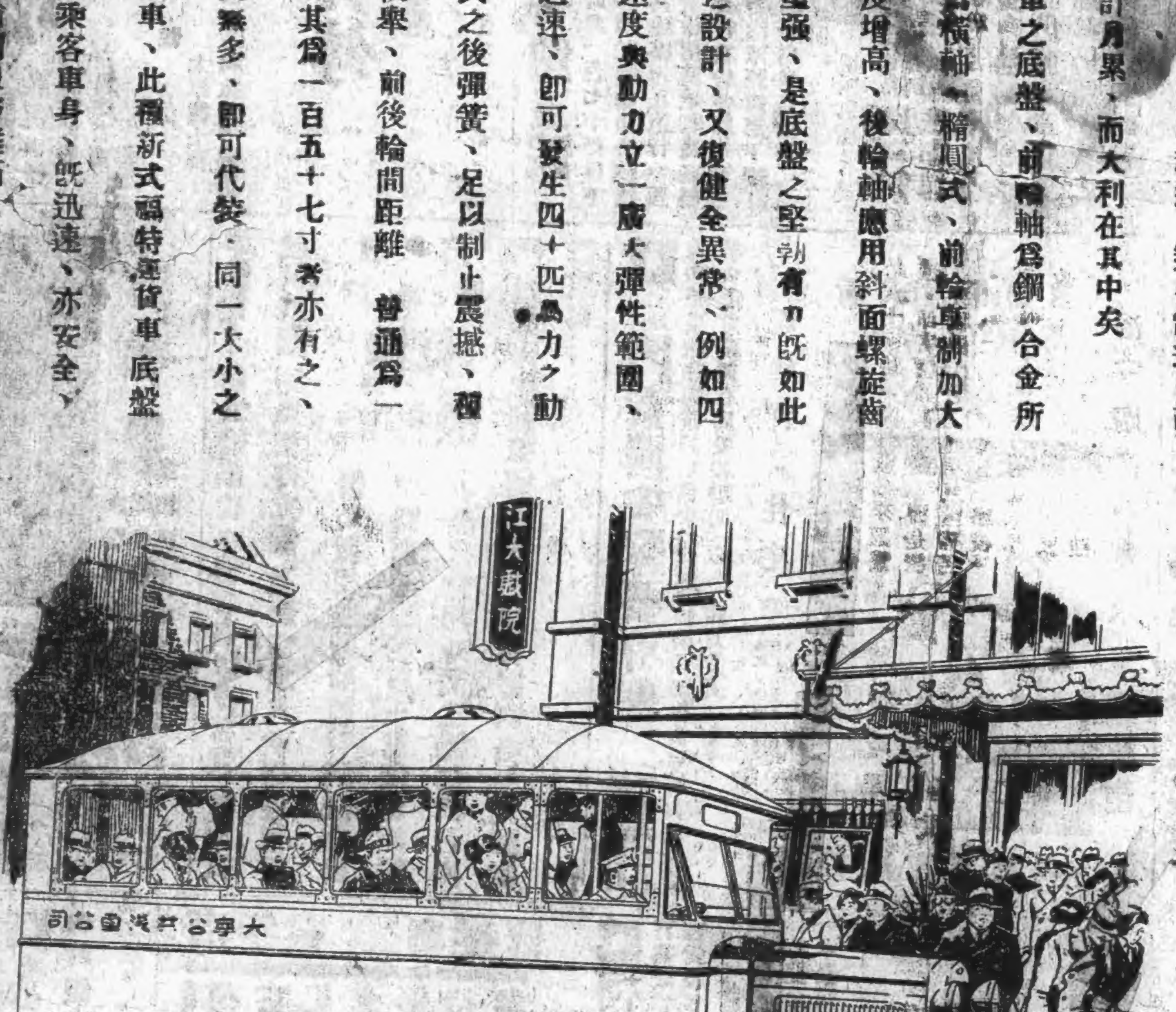

廈門經理處

廈門汽車販賣公司

（地址）廈禾路

福特種種出品各有 Ford 地福特特識備爲從 [illegible]

上海福特汽車公司啓

特効新藥

廈門鼓浪嶼永順藥房經理

氣不爽、神經衰弱、老病等、

鳳凰種子丸

治婦女月事不調赤白

三草下 [illegible]

專治男子腎部虛弱命門火衰

早洩

總行設廈門西街 電話二0六二七

經理 洲大藥房

閩西赤匪瓦解之原因

乞援被拒匪黨恐怖
毒刑酷殺人有戒心

（閩南社）閩西紅匪內訌，及最近瓦解情形，迭經本社記載、共匪隨軍記者通訊，對紅匪此次所由瓦解，敘述極為詳盡、綜其樞紐所在，[…]已成於[…]日之窘境、與匪殘暴成性，跋扈不堪，大別[…]反感之二大原因茲將該通訊披露於下，以見紅匪之日就覆滅也，

閩西赤匪與朱[毛]關係

自我軍出發閩西剿共，先後痛破嚴永赤匪之根據地，該匪即起絕大恐怖，東西奔竄，甚至於窮奢極慾之境，二月初旬，偽閩西十二軍政治主任[…]代理偽軍長左權，會與閩西蘇維埃頭目張鼎丞等會議，決定[…]左權赴贛乞援於朱毛，朱並以在贛受國軍包圍，形勢險惡，且感於閩西地勢不利，供給困難之各種關係，力予拒絕，左乃懊喪而返 查閩西赤匪，唯一以朱德為靠山，知朱匪不來、大失所望，內部已呈崩潰之勢，夠據在捕匪徒所述，閩西赤匪 以與朱毛有密切關係如朱匪在贛可能撲滅，則閩西之匪，自不成問題云云

閩西赤匪窮蹙之現勢

[…]及、一面請援為朱德拒絕、勢本窮蹙 尤以內部發現社會民主黨、更趨瓦解，查閩西赤黨、與匪帶集大小池一三月來、對於偽黨黨務工作甚為沉滯，至匪軍十二軍人數，因逃亡甚多，目前所餘較強悍者，不外五六百人而已，給養非常困難、加以近來永定坎市湖雷虎崗一帶赤匪，被我軍擊潰，匪勢益形解體，目前該匪掙扎之伎倆，祇於非我軍所至區域，間或[…]途行劫已耳 但赤匪慣造空氣，三月廿六日 永定湖坑赤匪區[…]蘇，在棋嶺方面 謠傳[…]到閩西蘇維埃來函，謂偽第一三軍團頭目朱德、[…]調偽[…]十二軍（即前閩西赤衛隊為朱匪所編去者、）前來閩西[…]現在在閩西之偽十二軍調[…]議者俱以為說、係屬[…]、不足取信，今據事實所表現、實不出我人所料也、

赤匪民主黨分裂內幕

促閩西赤匪之死命者 除我軍[…]動外、民主黨[…]居其一、查社會民主黨、乃[…]智識份子、行動思想、多與赤匪隔殊、例如、甲、反對赤匪及無產階級革命、乙 取消蘇維埃、丙、[…]曾同二五縱隊反[…]國民[…]等、至雙方會[…]、民主[…]方面為柏擊 赤匪方面[…]休一株[…] 本己[…]至二月間、始行[…]坑較[…]方面發生戰爭[…]匪失敗、退回大[…]黨初本少數、乃[…]動赤匪之智識[…]大不乏人、鈞[…]赤匪為敵、惟[…]之體耳

赤匪殘酷濫[殺]

閩西赤匪、以內[…]、引為莫大危險、遂[…]、計民主黨智識份子殺死者、一百二十人[…]多係赤匪中之重要政治員、自赤匪[…]黨以還、產黨徒、及赤色區域人[…]理、大起變化、一致不[…]閩西蘇維埃之殘殺、且[…]殺份子為殷鑒、謂「[…]某竟如此下場 將不[…]因之多數人由消極而[…]則覺悟遍家 無形中[…]勢力、非常淺鮮、赤匪[…]響、已日趨於滅亡 此[…]軍則共之一大好機會也、

金豐赤匪垂死之掙[扎]

永定金豐里之赤匪、自被[…]軍[…]擊、[…]、自前尚集各鄉殘餘匪衆、約計[…]百餘、[…]維舟、諭獻[…]指揮[…]為巢穴、時出擄掠[…]第七第八及補充[…]、子彈糧食 均[…]哉汰赤匪蘇維埃[…]食、并決意如[…]時、則退回[…]圖擬更換[…]語、觀此可[…]當可撲滅、[…]、十七具[…]一、知[…]解、二[…]痛苦[…]、[…]助[…]施以招撫、則正在徬徨歧[…]黨之附匪者、當心自新來歸[…]地方治安之前途、可減一層窒碍、

[…]國民團、能[…]有家[…]工作生活之[…]赤匪[…]勢成[…]理、原因、[…]

閩西民衆切齒怨赤匪

考察嚴永民衆、[…]赤匪之[…]當赤氛流行時[…]於利害、多受[…]反動之表示、嗣後[…]盡兇、例如「為工人[…]因赤區百業凋敝、反[…]業「擁護農民免[…]、後來[…]

[…]總以「反動」罪名任意屠殺、一[…]男女婚姻自由」、[…]成性交公開 此大家猶不[…]、整個社會經濟組織、完全破[…]、諸如[…]類 不勝枚舉 二年來、民來對赤[…]所施之[…]事實、已徹底認識[…]、[…]下、[…]

[銀]市 [水]市

上海[…]每千元 九九九
香港[…]每千元 二〇六六
福州[…]每千元 二〇、五
汕頭[…]每千元 [行]
[…]每千元 武四[…]五
[…] 二一五
[…] 六八
[…] 六五
[…] 一七五

船期

五月一號 海陽省到 海陽往汕香
南昌申到 南昌往香廣
[…]香到
二號 太原申到 太原往上海
芝利砵申到 芝利砵往下州府

律師黃鎛

法專攻學士
事務所 廈門[…]橋亭本[鄰]巷 電話三四〇
住宅 電話一〇一三

漳龍區公路分局布告第五號

為布告事，案查漳龍支路由南靖至平和全線計長一百七十里目下[…]第由[…]塔至新[…]圩已有八十里其餘各項工程如山[…][…]及新[…]圩至平和一段路基已設工程處督飭建築均在進行中預計本年內即可完竣後本局為依照公路承租辦法招商承辦及發展[…]通起見茲將漳龍支路全線招商行駛汽車合行布告各界人等一[…]知悉如有願意承租者儘可來局領閱承租辦法依照規定手續訂[…]承租[…]此布
民國廿年四月四日 局長[…]

漳廈長途電話緊要啓事

本公司自漳廈通話後力求整頓添線路以利[…]戶茲定自五月一日起試行夜間優待辦法即每[…]六時[…]至[…]十分[…]用戶於夜間加[…]五分鐘之長時通話無異享價目減半、利益但不在此夜間仍照定章以五鐘為限其夜間通話不滿十分鐘者仍照一次之計算凡末掛號用戶倘承惠顧歡迎此啓
民國二十年四月廿二日

欲購真正施德之濟衆水茲盡與予來

[…]施德之神功濟衆水乃治急症[…]萬病活人萬[…]救急之聖藥也近因市上偽品混充觸目皆是購者偶一失察則誤採劣品偽藥不但不能救人反而[…]害非淺 敝號承委代理已由滬配到大批真[…]濟衆水抵廈零星批發價均從廉欲購者盍興乎來
[閩]南代理廈門水仙宮宜牟棧

通報處

[…]其正身[…]官[…]大洋一千元[…]大洋五百元[…]以待決不食言
報信處 安南[…] 廈門[…] 安[…]海[…]街[…]局

眞眞照相館

本館備有新式快鏡山水布景各欵家私化粧服式技術既精招待尤為週到諸君凡欲得優美之藝術照相普通照相特別快相出洋[…]照等等請移玉駕臨包能稱心滿意交相時間迅速如欲召出門為家庭招照或團體照相即召即到各界光顧幸留意焉
廈門開元路

金門黃清安緊要聲明

鄙人前在南洋[…]六甲與錦和號東陳祖福君因賬目糾紛一案經公人郭侃黃卓榜黃模諭黃娟成調解[…]合應登報聲明
四月廿五日

新建洋式住宅店屋招租

新式樓屋出租 在思明東路德鄰里

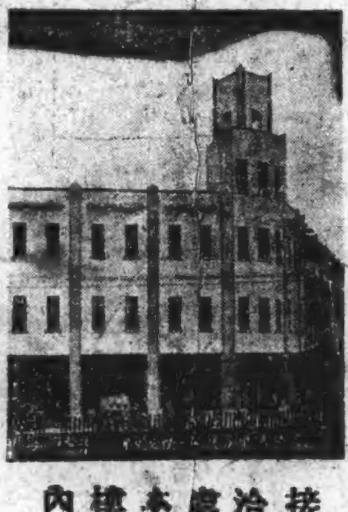

浴室廚房自來水電燈全備
接洽處本樓內

鳴謝龍岩旅廈同鄉會諸公啓事

故夫陳[…]被害蒙同鄉諸公仗義援助并承律師謝若[…]章[…]辦理一切事務感激之餘特登報端鳴謝 陳廖氏率女勝[…]叩謝

同安胡學志祖公業啓事

啓者吾學志祖在廈產業近因開拆馬路致四柱子孫公決舍業別賣同安業酌特公舉長房訓全貳房彬文三房調奴四房先才四人為代表與外界接洽買賣等事者與他人接洽概不承認乃係自誤特此登啓
民國二十年四月廿三日 同安胡學志祖四柱子孫公啓

通俗教育社通告

啓者本社訂五月五日（星期二）下午二時在中山公園西部舉行社所奠基典禮除柬請各界蒞臨指導外凡我歷屆社友屆時務希準臨參加為盼
民國二十年四月廿八日 通俗教育社啓

[…]合記洋行遷移廣告

[…]有設[…]來[…]茲數十[…]專辦上海香港[…]

壽子廣告

[…]四[…]元知其下[…]
報說處 廈門大同路怡[…]貨部 廈門[…]本部東興行 安海[…]號
民國二十年四月廿八日 安海陳[…]啓

北平中央防疫所新痘苗 到廈

每打銀七角 各種疫苗血清貯裝冰箱四時不壞
廈門陳大恩醫藥局代售

青年會理髮部

復業紀念優待券

本部從新整頓業已備加聘香港名師正式復業專為男女美的修髮請君光顧無任歡迎
剪髮 男女同價 壹律小洋三角

注意
請將此券剪出帶來理髮一位祇收小洋貳角男女招待此券限用至七月一號止 請君光顧攜此券到者額外歡迎

柯進來道謝長官啓事

逕啓者鄙人這回育苗[…]當地駐防長官胡[…]長[…]先生格外招呼特別保護足見長官愛護華僑不遺餘力愧無以報謹登報端 安溪龍[…]柯進來啓

維德貿易公司

本公司順時代潮流作各種新商業計劃經營出入口貨物并代客採辦各廠名廠出品配運敏捷價廉宜商客賜顧無任歡迎
本公司經營商業種類列下
汽車附件 搪瓷用具 中外酒類
乾電電筒 熱心水瓶 名廠機器
唱機唱片 武[…]餅 無線電機
[…]總經理美國士[…]汽車公司[…]車[…]車底[…]貨色[…]耐用與他種汽車比較即知有許多利益
採辦[…]建[…]影片可供全省影[…]
（電話第三十六號）（電報掛號七〇〇二）
廈門中山路門牌四十六號先達公司二樓
維德貿易公司謹佈

鳴謝廈門水上公安局偵緝隊長李公希銘暨隊員李公大車[…]政

緣故夫陳[…]發于本月四日在廈[…]路被[…]國[…]劫[…]移屍海口希圖沉滅率[…]李公等[…]見該兇等知事不妙即獻入百元為公壽求勿干涉但李公等廉潔持躬不為所動破獲查前未有之懷案蒙功偉烈中外咸欽更蒙 漳廈海軍警備司令部軍法處長楊公訊鞫後飭之于法大快人心而雪奇冤所有起在之款如數給領感激之餘特登報端藉鳴謝悃并以頌揚 德政 沐恩陳廖氏率女勝陽揮淚叩謝
陳佩[…] 蘇[…]予 謝[…]聲 合謝

廈門指南發行預約券

（一）內容本書分圖表地理行政法規禮俗公共事業交通食宿遊覽實業專門[…]共十大綱細目三[…] 陳丹初先生題序

廈門島美街屈臣氏老藥房

烏雞白鳳丸　眞正古藏金汁　[…]稱[…]告　[…]揭示沙[…]

…布國民會議組織法

監察院彈劾兩案

立法院祕書徐仲白案分交立法司法兩院

京市土地局長常鴻鈞先行停職交付懲戒

國府二十四日晨舉行第…府會議、出席譚元沖、…蔣中正、宋子文、…賢、孫科、主席…

…以龍鑒靜充 七、監察院呈、為依法彈劾立法院祕書徐仲白、請即嚴加懲戒案、決議交立法院 其刑事部分交司法院、八監察院呈、為依法彈劾南京市土地局局長常鴻鈞、請將被劾人交付懲戒案 決議先行交付懲戒、九、行政院…犯准予赦免後…封之財產、…者

…會獨立、第六章、中央與地方之權限、第七章、政府組織、分兩節、甲中央制度、一、國民政府、委員制、設五院、二、…府設主席一…員若干人、其名額另定之、三、各院正副院長各部會長、由國民政府主席、依法任命、…府組織法另定之、乙、地方制度、各省設省政府、辦理全省政務、其組織另以法律定之、各市縣設市長縣長、市縣政府組織法另定之、第八章、附則、遇本約法自憲法頒布起失效、

發行關金兌換券

保推行金幣制之初步

券分五種顏色各異

（南京訊）據財政部長宋子文通告、…關金…行 銀行界以為此次財部之發金幣券、但遲至今日、方始實…小商家於匯…券、以備…納…制 按照…

西班牙修正憲法

實行減少人民選舉年齡

六月二十日舉行會議

國民新聞社廿四日瑪德里電、西班牙臨時政府昨晚下令、六月二十一日舉行憲法會議選舉、並頒新選舉條例、將參政權年齡由廿五歲減至廿三歲、今昨夜瑪德里…長報紙對此均表滿意、但對於報界於西班牙共和國之態度與巴塞洛那法人之熱烈歡迎遜王親方潮、在巴塞洛那法領事署前示威、且擁衛入署內撕下法旗、最後始為警察驅散一事、則莫不加以斥誠、今日外長亦向法大使表示歉忱、路透二十四 東京電、內閣決議承認西班牙政府、國民新聞社廿四日巴黎電、西班牙遜王之姑母伊柴貝拉、本已患病、復經政變受驚、遂播遷巴黎後、病勢益劇、於本日逝世、壽七十九、國民新聞社廿三日瑪德里電、西班牙臨時政府對於學校語言問題、現已和平解決、嗣後將他國語作為初等小學課本之基礎、高等小學則用加斯的蘭西班牙語言云、海軍背叛事、現已將謀叛者逮捕、該事已平靜、米里華地方、有騷亂發生、其原因係反對新聞檢查、加柏茲將軍、因在宣布共和之日、向暴衆開槍而被逮捕、在途中竟為暴衆劫出、加以非刑、尚有一高級官吏、亦為暴衆褫衣、加以鞭撻、據各報載稱、前瑪德里意大使、已奉命承認西班牙臨時政府、路透廿三日倫敦電、內務大臣克萊恩今日在下院稱、政府未接到西班牙阿爾方潮王方面請求計其居於英國之文件 工黨某議員問曰、渠為阿爾方潮王…議員問政府對於西班牙廢王曾否發給護照、克萊恩答稱、以衆所知、阿爾方潮之來英…其…各國所通有…於…皇族來…情形相似云、在議員數人同時起立發言致起喧擾時、工黨議員席中發出「物盡其用如何」之呼聲、蓋謂政府不許廢國王下野要人特惠資…來避英國也、路透社廿三日巴黎電、一八七二年起至本力戰四年不屈之著名唐加羅、其子傑木、今日自稱為西班牙王、乘阿爾方潮廢除國之機會、發表宣言、請帝制派擁護合法君王、而與共產主義奮鬥、並謂如因一個君主運動失民心、而遂停止君主運動、實為不當、渠願為愛國人民之倡、準備自己流血、以抵制共產主義云、路透廿三日瑪德里電、安尼杜將軍已被依法起訴、因渠在迪克推多制以前、曾為巴塞洛那省長、舉動乖張也、路透廿四日瑪德里電、據樊倫西來電、該處民政長發見復辟計劃、一係砲隊軍官之子、其人已向軍械廠製復辟軍帽章五千枚、復辟派所定程序、內有在哥…社伐起事一條、

口代郵

楊佑庭陳鐵濤仁兄均鑒…自十二月初六日出門…今未返…台吾處…示是荷 此請台安 弟陳朗佑啓

注意 正和號先移水仙路原名島美之廣告

本號在港仔口街創售祕傳各藥丸散歷今三百餘載幷增設參行製造各種膏丸藥酒兼辦各色糖果批發致啓奸商牟利冒仿故再請思明縣政府出示嚴禁暨刊廣告請諸商翁注意認明商標以免混珠刻為開闢馬路之衝本擬遷移廟後街門牌六號緣折卸急切准定正月廿二日先移水仙路四號原名島美照常營業如蒙惠顧不勝歡迎此佈

福建廈門港仔口街正和號老藥丸鋪謹啓

廈門大同路 裕泰參茸行

廣州 惠州 香港 汕頭 五華 興寧 梅縣 大埔 南洋 各處銀元批信

總代理 石叻 咭啞 萬山棧著

珠 碧鶯風散 內科八寶

烏雞白鳳丸 三蓮位生

參茸補腎丸 肥兒疳積散

雙料紫金錠 大小 八寶驚墨

味數太多 恕不盡錄

總代理 上海天香閣秘… 壯陽補腎… 愛…

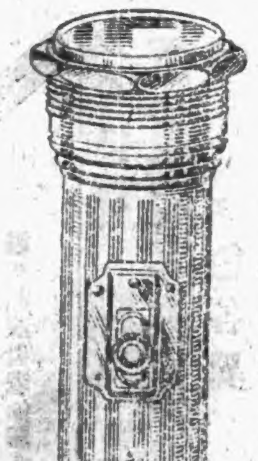

美國紐約永備電筒電池廠製造

各處高等電料店均有出售

TRADE MARK EVEREADY REGISTERED

八士所

散堂製

散堂不

而免運返

普濟人羣生

其藥力功效

動的平民均

虎豹謹啓

宮宜生棧

庫阿可斯

專治 咳嗽 壺瘵 咯血 發熱 癆症

各處均有代售

厦門代理中山路白記藥房

上海倪壽齡先生監製立止心氣胃痛一笑散

代理處厦門亭仔下正盈號

鷹嘜老牌煉乳

鷹嘜牛奶奶質之純潔滋養之豐富可以絕對信仰年中小孩賴鷹奶而致發育強健者不知凡幾成人常飲可保永康鷹嘜老牌牛奶銷流最廣世無其匹誠煉奶中之巨擘也

注意 切勿用賤價脫脂奶哺兒因其欠缺滋養故也

牛奶公司出品

如何使五淋白濁永遠斷根

五淋二濁為病症危險之隱疾市上所售之治淋治濁藥物名目雖多然收効迅速者則甚少服之而能永遠斷根者可謂絕無惟法國滿地藥房精製之山得爾滿地藥丸在歐美各國久有滿淋聖藥之稱無論病症之新陳痛腫之輕重初服每日服一丸應兩日後不但可止痛除腫退淋通濁止以後五日每天服四丸保可斷根永不復發此丸藥方秘不傳世每丸之上印有MIDY為記購顧諸君務請認明

注意 服藥期中宜節房事禁食酒類

全國各地中西藥房均有出售

上海江西路二二六號

長吉新華行獨家經理

劉蘇氏雄雞牌婦女調經丸

專治婦女月事不調

總經理 致和堂 香港永

廈門經

有

桂格麥片

各處商店均有出售

老人牌桂格麥片有五十餘年之信用

The New
Quaker Oats

眞快——

烹煑時間縮短五分之四

各處高等食品店現均有「新出品」速煑桂格麥片出售。二分半鐘即可煑熟。風味佳美，品質滋補，與通常桂格麥片無異。而費時僅有五分之一。既省燃料。又少麻煩。是晨餐不足，或餐時匆促云云。至此均無可藉口矣。

本公司印有康樂永年指南承索即寄不取分文

廈門鷺江道輪山號 廈門經理處

上海九江路一號 美商桂格麥片公司

7

新發明

不漏電之金屬頂蓋

為電池製造界之最大改良

封臘永不脹裂

更有力……更耐用

改良哥倫比亞甬牌六號乾電池為電池之巨擘

務請常用真正新式金屬頂蓋之哥倫比亞乾電池

獨一無二

COLUMBIA

2

本堂祖傳秘製瘋傷虎骨酒確能袪瘋濕補筋骨雞養榮酒大補氣血常飲可使生育繁昌誠衛生之妙品爲強種之靈方發售中外極蒙歡迎茲爲推廣營業起見購本堂虎骨酒一打附贈獎券壹張絨雞酒一打附贈獎券壹張

首獎大洋壹百元　貳獎大洋五十元　叁獎大洋三十元

肆獎金手表壹個　伍獎[illegible]手[illegible]　陸獎絨雞酒五瓶

柒獎絨雞酒四瓶　捌獎絨雞酒三瓶　玖獎絨雞酒貳瓶

拾獎壹百張每獎得絨雞酒壹瓶

廈門磁街甘泉堂酒局

電話九百四十號

特獎五萬元

口一面節儉儲蓄口一面有得獎數萬元的口既能節財流口又可開財源口尙是理財之妙法口致富之捷徑口

◎每人入可以實行隨時時可以起儲

◎月[illegible]二元[illegible]月有得特獎五萬元的機會

◎月[illegible]元[illegible]月有得特獎二萬五千元的機會

◎月[illegible]三元[illegible]月有得特獎一萬二千餘元的機會

[illegible]二千元之頭獎有五十個其餘小獎凡一萬餘個既可得小獎復可得大獎一[illegible]付款期滿仍可領回所繳的原本外有餘利分潤於人之事莫善於此爲日後計或爲眼前計允宜入人加入也

[illegible]入會者祇須將姓名住址及所認[illegible]份數見告隨時第一次[illegible]款交納便有[illegible]號之會單及收條發給入會者存執[illegible]戶可[illegible]款可由[illegible]兌局或郵局匯來

[illegible]蓄會南會分

[illegible]十[illegible]電話三百五十號

南星樂園

禮聘上海和平社開演白話高尚新劇

新劇名人能[illegible]全才 王夢生　劇學巨子 張四維　正生 [illegible]瘦[illegible]　名旦 薛[illegible]

張美媚　王鳴秋　王雪鳴　鄒秋劍　楊[illegible]

曹云霞　方漱聲　汪呆佗　徐藝蔣　台壇呆　卞健兒　任將　袁一鶴　曹[illegible]中

王蘭生　陳笑楊　黃天麟　熊夢飛　丁鳳英　[illegible]

五月一日日夜開演

日戲 賣油郎獨占花魁女

夜戲 恩怨夫[illegible]

思明戲院

THE ORION THEATRE

最美備的有聲電影

今天日夜開映

時間 二時 四時半 八時半

全部對白浪漫驚險義俠鉅片

大明星羅納柯爾門主演聲片第一聲

去年十大名片之一

情俠

Bulldog Drummond

[illegible]劇情俠一紐的晚報說：在萬千映過的影畫中的確是最有價值的消遣品、他如麥綠華中……

美國最榮譽的聯藝公司出品

巨片預告 全部對白 彩歌舞鉅片「曲藝名花」

名劇預告

全部對白五彩歌舞艷情名片

「百老匯之歌舞」主角查理士京暨卑絲羅敷

再合作偉構

逐彩紅去

CHASING RAINBOW

注意 日放映光怪離奇的十五年後的世界

鉅片預告

全部五彩對白歌舞大傑作

歌王羅蘭士鐵拔主演轟動環球偉構

浪跡歌王

開明大戲院

ROYAL THEATRE 院址浮嶼角 電話八二〇

專映著名國產影片唯一大戲院

今天開映三場 時間 日場 二時 四時半 夜場 八時一刻

價目 日場 前座叁角 後座伍角 樓上陸角 月台捌角 夜場 前座肆角 後座陸角 樓上捌角 月台拾角

明星影片公司第八十九次出品

十七集 火燒紅蓮寺

譽滿東方 張石川導演

人人歡迎

胡蝶 夏佩珍 梁賽珍 主演

唯一武俠偉大電影

[illegible]片中不知經過了多少[illegible]款，論到二集的實力各[illegible]各的聲[illegible]依爲參山是[illegible]在外作惡者[illegible]賞[illegible]萬[illegible]和最猖獗[illegible]山者有金羅漢紅姑[illegible]珠桂武梅花道人等蓮寺影片之層出不窮至在此數人身上此數人曾在十七集出[illegible]各逞好新手、並有府小姐出險及孔是[illegible]死於非命的一段事節故愈覺熱[illegible]所以十[illegible]紅蓮寺影片中最[illegible]的一段[illegible]不可不看也

第三二四期

一點新發現

科

(一)

人生，實在太可憐了，吃飯屙矢，拉矢吃飯，這到底有什麼意義呢？要是不去幹點特殊的事體，來諷刺，調劑。

(二)

和你妥協時候是朋友，和你不妥協時候，便成仇敵，其然，豈其然！

(三)

我愛我的朋友；同時，也一樣地愛一切的人，因爲所差的，僅不過未曾相識罷了。

我愛我的好友，但，我又很愛我的仇人——因爲好友，能與我以行爲上的鼓勵，而仇人呢，他也同樣地肯給我這種興奮劑，有時候，說不定，還要來得充分些。

(四)

極端好的人，與極端壞的人，很難於區別，我這樣地相信。

(五)

「鬥爭」並不是壞事，而是爲自然的個性的表現。

(六)

「不怕死」人世間，都有這等事；不過，因着了「怕死」，也就不得不「不怕死」了。

四，二十九隨筆。

東方新婦女(上)

林良桐譯

日本，中國，印度，埃及，土耳其，叙利亞各國的婦女，都在進行她們的解放運動，而且有了長足的進步。土耳其的女界居近東領導的地位。她們千餘年來嚴守深閨裏，除了極嚴密的威儀外，沒戴面罩是不能被見的，更也不能跑上街中的，直至歐戰的時候，她們才允許參加慈善事業和服務於醫院，這就爲了她們立下將來走進商界與職業界的基礎。剛好那時執政者爲土耳其的少年黨，他們主張歐化國，吸收歐洲文明，所以解放婦女亦爲其運動目標之一。基瑪爾宣言解除面罩，廢止多妻制度，並承認男女在法律上之地位平等。不消說傳統的東方思想，不能使基瑪爾的改革完全實現。

土耳其的婦女運動，背後有男界極力擁護着。一個政府的要人，在討論土國衰弱的原因時，多歸咎於女子在社會的生活上無相當的地位。他說，「使女界參加社會的生活，是完成眞正革命的頭一步工作。失文化者乃精神、思想，和品格的結晶，男女自由之交際，每會提高男性的道德。」韓曼(馬旁)女，夷克林及夏立德三氏，均爲領導提倡女權運動的人物。一九一六年各大學開放了女禁，她們又能夠善用此種良机，所以今日在各種專職業上，在商業上，在舞台上，法庭上，及交通机關上都極形活動，她們剪着短髮，穿着西裝時常出現於交際場合中。在君士坦丁的街上，看見她們不戴面罩，不穿傳統下來黑色的袍，已經不算是什麼一回事了，雖然和歐美的婦女比較，尙應該積極地繼續努力；但只有十餘年短促的歷史，在這頑固的國度裏，被傳統的回教習俗束縛着，有這樣的進步，總算是難得的了。

埃及女界的進步，位居其次。開羅的婦女已滿具了近代的思想和活動，她們眼光遠大，對於國際的形勢有深刻的認識，與尤分的同情。埃及婦女解放運動的領袖，是mme. Hoda Shiraoui pasha。她是一個貴族婦人，美麗，博學，而富有辦事的才幹。她是頭一個揭開面罩的埃及婦女，這可算是勇敢的行爲。在着大家都勸戴面罩及紅帽的國度裏，她違背了歷來的習慣，居然請男客到她底家庭，一個在開羅的大第。婦女運動的秘書Shakir女士，是一個女作家及學者，她有堅忍的毅力，不辭的壯志。數年以前，她往叙利亞進了一個美[illegible]那裏從[illegible]有同數女人念過書的，[illegible]是第一年惟一的女子在那兒跟着男子念了四年的書。以後她[illegible]到哥倫比亞大學繼續研究，而且被教育部[illegible]給與[illegible]照。

埃及的女界也曾作過好幾種公民運動。她們請求添設學校，增加教育費預算案，現在的教育費只佔全預算百分之二。她們[illegible]要求實行男女強迫教育及回教[illegible]柴爾大學之應現代化。她們創辦醫院，設立藥房，要求男女完全平等。運動的初期，她們曾奔走廢止多妻的法律，並且反對可蘭經所允許一人四妻的制度。她們覺得通過違反可蘭經法律的困難，于是經私下的磋商，通過議案，拒絕其女子與己有妻妾者。

然而她們仍因執着男女應負[illegible]上同等的義務。世界女權[illegible]是埃及婦女運動的信條之一。

婦女解放的運動，且[illegible]入了世界最古國，回教的大本營叙利亞。她們的領袖是大馬色地方一個富有精力而[illegible]的[illegible]女士，她當伊[illegible]克王朝末涉[illegible]領導革命的時候，出了不少的力量。雖[illegible]，警察干涉，無微不至，而女士卻不顧一切，勇往邁進，她以爲這種革命是求達到男女平權的途徑。叙利亞婦女運動，到今日雖得不到偉大的鼓勵，但關國事方面已漸有她們的呼聲，在不久的將來，許會得着[illegible]種的權利。

此外尙有一個最[illegible]勵的婦女mme. Julia Demeschique者，她在進行阿拉伯語言的國[illegible]行家。她所創辦的新婦女月刊是阿拉伯最提倡的婦女雜誌，[illegible]者遍滿了埃及，叙利亞，未索不達米亞，土耳其，[illegible]，阿拉伯，巴勒斯坦，及其他近東各國。她且刊行政治週報，討論近東及全世界應該注意的各問題，她銷於[illegible]一帶[illegible]，[illegible]代管地，國際聯盟政策，阿拉伯與猶安之糾紛，Kurdish土族之三角聯盟，巴達之油，回教，蘇維埃主義，印度之將來，中國之危難，日本之技巧等等，均爲其優秀分子在該雜誌上所愛開討論的題目。

○ ○ ○

在轉變中(四)

柔子

哈瓦聽了這套話，似乎覺得厭倦，這種論調自己不知說過幾多百次，然而他忍耐着微微的點了一點頭。

「我們許多的青年，爲什麼要這樣來受苦？」白玲繼續說着。「我自己的享樂嗎？那根本妄想，大多數的民衆，還在十八層地獄過着日子，我們能可裝聾作啞地而求自己的[illegible]嗎？我很知道青年人是急切地需要靈魂有所寄託，想愛嗎？那更來得比夢還要虛幻，每一個女子，不去要那般有錢有地位的少爺公子，每一個女子不需要漂亮的旗袍、高跟鞋，脂粉等等，她來受這樣一個洗假式的青年嗎？縱使是萬幸招了她們的青睞，你能負和這麼大的消耗嗎？保管你離婚的律師要及早請使；而且時代是需要我們去努力，許多事業，等着我們去幹，我們沒有這樣的空閑去談什麼戀愛，所以我們我們不能再因循下去，務得等於先鋒，我們要努力去求出路，我們要幹，努力地幹個澈底。」

哈瓦聽着他很起勁的說了這一道話，自己在想：他以前也並非有什麼奢望，並非自己去追求什麼享樂，過去只是無計的混亂地飄零下去；他也時時刻刻在想着，計劃着怎樣去振作。

「然而，我們要怎樣去求出路呢？」

「那並不難，革命是需要[illegible]，[illegible]我們的[illegible]比任何[illegible]，只要我們願意丟掉這不三不四的生活，把我們整個精神獻給革命事業，我們的一切都寄託在這個事業上，我們便不致那麼受苦。」

「一切我都願意犧牲，我自己也正在打算着自己的轉變呢。」哈瓦真直地答着。

「好，我們走吧，明天！」

◁ ◁ ◁

幾天以後，許多朋友去找哈瓦，[illegible]地跑了，問去後來[illegible]在鄉村裏做了小學教員，和他舊日的朋友隔絕了，自己仿彿另一個世界裏了。

四，六，一九三一。

——(完)——

改進金門教育的商權(二)

詹澄邦

(二)學校立案　學校立案，本來是各校自身的問題，不用行政机關來促，大家自己都是知道的。金門各校，大多數都是沒有立案，而且還犯了當局三申五令。現在進行者爲數雖多，而還不舉辦者也是不少，這是一種不好的現象。像這樣教育行政上不能統一，教育那能談得到向同一目標進展呢？

(三)學校定名　小學修業年限六年，前的四年是爲初級小學，後的二年稱爲高級小學，在不能設立完全小學的地方，只得單設初級小學，並表明性質和種類，假如經費由區內公款支給的，就稱區立；或由其餘個人等捐資的，概稱私立。各校校名，經教育局劃一學區時，名稱卽已明令，但不能隨便未辦高級的，也稱爲高等小學，有的則有高級的，亦只掛着初級小學名稱，此等病弊，應要切實改良的。

(四)教師應有保障　教育界待遇本來過薄，尤以小學教師爲特甚，並且他負着兒童基本教育的職責；所以教育部定有教師保障條例，各應切實遵行。金門因經濟的關係，全縣除了縣立小學三所外，其餘的均爲私立。所以各學校的校長和教職員人選，全權多操諸校董掌握，且不論[illegible]，任用[illegible]有對教師不滿之處，到了學年告終，教職員不分成績優劣，大有撤之使去之概，每遇一次校長改選，教職員無論良否，均是紛紛進數。這樣同時很會引起學潮，以少數教師暫職，教術課業，以及種種弊病，實是一種不好的現象。

(五)學校經費　各校經費多半取自南洋僑胞，和當地熱心人士捐助，所以款項來源艱難，卽寄匯亦甚遲滯。因是校長教職員生活上甚有無限痛苦。惟第二區私立碧山小學校，董事陳景周兩人，和私立倘峰小學校董[illegible]，以個人捐費興學，經此次視察後，已呈請當局分別予以給獎。

◎ ◎ ◎

錫泰曼德的市尹

比國梅脫琳克原著　陳荻帆譯

……三幕劇……（二十二）

市尹：伊莎伯麗，我已經把我底職責，你已經同意了。我已決定自己生命的犧牲：我已經出乎自己所敢希望的從是一個什麼英雄；因爲我是一個庸人，早也不會打算這像現在所要做的事情。你不能對我再有所要求了，我底力量是有限的。我本來不慣受苦；我更不能剝勝不幸的命運、我自己可以忍痛，但卻不能代別人受苦；我曉得假如我底死還要牽累到我所祝爲最可貴的其他生命時，那我在未死之前早就要心碎了。你現在該幫我的忙，把唯一的苦痛排遣去。你一定要明白我底意思，你一定要幫助我，假使你們不幫助我，那麼你們更使我沒有折挫了。你不要忘想你的爸爸數人之前能夠保全面顏，我爲自己的死並不駭怕，我爲對你不致心哩。你不要把我剝到所需要的勇氣消抹去。我所犧牲的是自己的生命，不是你們的生命；不然的話，那樣倒使我特別難堪了。並且假如我看見你們在我底的旁邊的，我的精也不能鼓起頭先的勇氣了。

伊莎伯麗：(嗚咽着，投進爸爸的懷裏)爸爸呀！

市尹：伊莎伯麗，我想你要爲我流淚了。這樣就是證明你已經愛惜了理智，不會再抵抗我了。

伊莎伯麗：我不肯這樣做，我不肯這樣做，我絕對永遠不肯這樣做！

市尹：你一定要這樣做。時間緊迫了；你在我的生命最後的幾分鐘中，還使我感覺着比死還難受的苦痛啊。

伊莎伯麗：還有生机呢，就是逃脫……

市尹：逃脫嗎？……逃脫到什麼地方去？……因爲[illegible]的逃脫呢！……

伊莎伯麗：那[illegible]守衛的兵士[illegible]命令[illegible]有[illegible]的。

廈門新明公司

電話四一二號

營業要目

欧洲鋼鐵床　上海鋼絲床　[illegible]木床　美國脚踏車　印度藤[illegible]　呂宋油白漆　無線電收音机　[illegible]水機　[illegible]　不及盡錄　[illegible]歡迎

鹿茸健腎男寶丹

有興陽種子之功　返老還童之力

凡人先天不足後天失調或青年早[illegible]以百病叢生致艱於子嗣此丹功力偉大[illegible]如神[illegible]一切虧耗腎虛及夜間遺洩腰骨刺痛等症若服此丹包你來年添丁謂余不信請嘗試之（每服銀壹元伍毫）

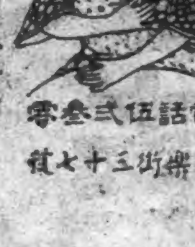

調經種子　保產安胎

相府真傳女寶丹

一治經期前後肚痛
一治白帶赤帶白淫
一治行經肚痛大便閉結
一治血山崩血流不止
一治似孕非孕金頭暗病
一治子宮虛冷多年未孕

每服壹元　公生源啓

電話伍弍叁零　永樂街三十七號

廈門總代理　水仙宮前國興號　浮仔口[illegible]商店

林清川根本濁丸

總代理廣東馬百良各藥品

古藏金汁水

梅蘭香
是肌膚的保障
是美顏的要素
是化粧的妙品
是香界的領袖

製造廠　廣州長堤和平製藥公司啓

總經理廈門竹仔街亞洲[illegible]號

各名洋[illegible]貨店均有代售

口胃飲廣東各色米酒

廣東斗記酒[illegible]

總代理香口同濟堂

廈門開元路[illegible]